

# GUARDALINFO



anno 8 - n. 1 - Settembre 2011 - Foglio informativo della Sezione SCOUT Bellinzona

## Invito Personale

alla prima attività del nuovo, scopiettante anno scout



LUPETTI (nati tra il 2001 e il 2003)

Dada e i vecchi lupi ti aspettano per ricominciare!

Ritrovo: sabato 17 settembre 2011, ore **14:00**

Scioglimento: sabato 17 settembre 2011, ore **17:00**

Luogo: sede **lupetti** (Scuole Nord a Bellinzona)

Tenuta: divisa completa (camicia e foulard), scarponcini

LUPETTI PASSANTI (nati nel 2000)

L'avventura negli esplo comincia!

Ritrovo: sabato 17 settembre 2011, ore **14:00**, sede **lupetti**

Scioglimento: sabato 17 settembre 2011, ore **17:00**, sede **esploratori** (in via Bramantino 2, Bellinzona)

Tenuta: divisa completa da lupetto (camicia e foulard)

Da portare: camicia esplo

ESPLORATORI (nati tra il 1997 e il 1999)

È l'ora di tornare dalle vacanze!

Ritrovo: sabato 17 settembre 2011, ore **14:00**

Scioglimento: sabato 17 settembre 2011, ore **17:00**

Luogo: sede **esploratori** (v. Bramantino 2, Bellinzona)

Tenuta (da indossare):

camicia hawayana

bermuda da bagno

collana di fiori

giacca

pantaloni/gonna

cravatta

Equipaggiamento (da portare):

sacco, rispettivamente ventiquattr'ore, con camicia

esplo, foulard, scarponi, necessario per scrivere

PIO (nati nel 1995 o 1996) e ROVER (a partire dal 1994)

Riceverai informazioni dettagliate separatamente.

Camicia e foulard si possono ordinare al seguente indirizzo email: [ordinazioni@scoutbellinzona.ch](mailto:ordinazioni@scoutbellinzona.ch), indicando nome e indirizzo dell'attivo e taglia.

Ulteriori dettagli e recapiti li trovate sull'ultima pagina.

*Un nuovo anno sta per cominciare e, sarà forse un po' presto per dirlo, ma sarà un grande anno!*

*Le equipe di tutte le branche hanno da tempo cominciato a lavorare per preparare l'inizio delle attività. Attenzione lupi, esplo, pio e rover: se ne vedranno delle belle!*

*Ho il piacere di dare il bentornato ad Amudi, che ritorna a svolgere il ruolo di Aggiunto nella muta lupetti. La collaborazione con la sezione S. Michele proseguirà anche quest'anno e voglio quindi fare i miei migliori auguri ai capi dal foulard rosso: Federica e Sara nella muta, Lucrezia e Pamela nel reparto.*

*Quest'anno focalizzeremo l'attenzione nel migliorare la qualità nella preparazione delle attività e nell'approfondimento dei metodi di branca, con l'obiettivo di rendere le nostre proposte ancora più adatte ai partecipanti, seguendo i bisogni delle diverse fasce d'età.*

*Presto anche il nostro sito prenderà più forma e proporrà altri contenuti, con la possibilità di leggere le circolari, scaricare foto delle attività ed essere sempre informati sulle ultime dalle branche. Continuate a seguirci, e buona strada!*

Marti/Quercia, CSZ

«It's mee Mario!»; «Yuhhuuuuu!»

È così che Mario e Luigi ci hanno accolto a Nante, felici di ospitarci per due stravaganti settimane nel loro Super-Mondo. Non c'è tempo da perdere: ognuno deve dare il meglio di sé per affrontare con successo tutte le sfide che questo nuovo ambiente ci offre. Oltre a Mario e Luigi pian piano facciamo conoscenza anche con Yoshi, DK, Toad e la principessa Peach e in loro compagnia possiamo cimentarci in giochi, bivacchi, passeggiate, e molte altre attività!

Una qualche goccia d'acqua non ci ha impedito di conoscere meglio Nante e dintorni; siamo infatti andati in escursione alla Capanna Piansecco, dove la mitica «staffetta delle zolle» ci ha permesso di renderci utili. Non è però l'unica occasione in cui abbiamo offerto il nostro aiuto: qualche giorno dopo ci siamo messi a disposizione di una Fattoria per aiutare a ripulire alcuni prati e una volta terminato il nostro lavoro abbiamo potuto imparare qualcosa di nuovo facendo una mini visita guidata all'interno della fattoria.

Non c'è dubbio, è stato proprio un bel campo! Tra tornei, attività in cucina, canzoni, passeggiate e altre avventure le due settimane sono passate velocemente.. Ora non ci resta che rimettere il foulard al collo e iniziare un nuovo anno di attività!

A presto!

### *Ehi, ma quello è un toro?! No degli atleti*

Che strano titolo vi direte! E invece potrebbe benissimo ricapitolare le due meravigliose settimane di campo degli esploratori.

Che cosa c'entrano tori e atleti con gli esplo? Per cominciare, il tema del campo quest'anno sono state le Olimpiadi. Zeus, temendo un attacco all'Olimpo da parte del fratello Ade, ha deciso di indirne di speciali per trovare gli atleti più forti e coraggiosi adatti a difendere la casa degli Dei.

Alla fine però si è scoperto che Ade non voleva attaccare Zeus, né tantomeno impossessarsi del monte Olimpo. Anzi! Deluso e arrabbiato per il fatto di non essere stato inviato alle Olimpiadi ha rubato la coppa di platino e l'ha fatta a brandelli. I nostri mitici esploratori sono quindi dovuti partire alla ricerca del platino mancante per rifondere la coppa. Un B-R-A-V-I alle Aquile (dalla Russia) per questa loro vittoria e un G-R-A-Z-I-E alle altre pattuglie – i Giaguari dall'India, i Leoni dalla Gran Bretagna e i Coniglietti Rosa dal Cile – per aver partecipato con onore.

Ma i tori dove sono?

Durante il campo i nostri baldi esplo hanno avuto a che fare con ben due tori. Il primo, ormai amichevolmente soprannominato "Amilcare", pascolava felice e beato (tra le mucche) sul terreno che avrebbe dovuto ospitare il nostro campo. Dopo qualche ora d'incertezze durante il primo giorno di precampo, siamo però riusciti a spostare lui e il suo arem qualche centinaio di metri più su. Per il secondo toro invece non c'è stato tempo di trovare un soprannome. Infatti, il birbantello si è presentato da noi durante il pranzo dell'escursione all'alpe Cadonighino. Amos con il suo fascino da escursionista sudato è riuscito a sedurre una delle mucche che pascolavano all'alpe, facendo ingelosire il buon toro che ovviamente ha avvertito Amos (e tutti noi) che quella era la sua mucca e che nessuno poteva toccarla. Dopo un rapido cambio del luogo previsto per il pranzo, tutto è rientrato alla normalità. Due settimane un po' bagnate all'inizio, ma indimenticabili. Grazie esplo!



## Tour de Romandie 2011

Venerdì 15 luglio siamo partiti di buon mattino dalla stazione di Bellinzona, e carichi di bici e bagagli abbiamo affrontato la lunga trasferta fino a Ginevra all'insegna del buon umore. Le avventure non sono certo mancate, come quando abbiamo dimenticato la nostra tenda sul treno a Lucerna (poi prontamente recuperata) o il caricare e scaricare le bici dal treno, o ancora quando scesi dal treno all'aeroporto di Ginevra abbiamo vagabondato prima di trovare l'uscita per la pista ciclabile che ci avrebbe condotti alla nostra prima destinazione: Meyrin.

Depositati i bagagli abbiamo nuovamente inforcato i nostri bolli e siamo andati a farci un giro da veri turisti in quel di Ginevra, approfittando del bel tempo per visitare tutti i luoghi più simbolici (getto, cattedrale, orologio di fiori, sede dell'ONU).

Prima tappa Ginevra-Rolle: tutto è andato liscio fino a destinazione, quando preso posto nel camping abbiamo provato a montare la nostra tenda. È stato a quel punto che con nostro orrore abbiamo scoperto che la tenda non era completa di picchetti... e il temporale incombeva! Niente panico: la nostra Zenia ha una soluzione per tutto: i mestoli da cucina.

Malgrado la pioggia e i contrattempi il viaggio continua, così vestite le nostre mantelline siamo ripartiti a destinazione di Losanna: la pioggia non ci ha dato tregua per tutto il tragitto, così una volta arrivati alla nostra meta eravamo fradici fino al midollo. Abbiamo allora deciso per un cambiamento di programma e siamo ripartiti in direzione di Friburgo (in treno), da programma destinazione del giorno successivo.

Lunedì passeggiata non troppo impegnativa in direzione del lago della Gruyère e martedì dopo una rapida visita di Friburgo abbiamo ricaricato armi e bagagli sul treno a destinazione di Bellinzona.

Naturalmente la nostra mini avventura non poteva che concludersi sotto a un uragano... Stanchi, zuppi, ma soddisfatti abbiamo fatto rientro alle nostre rispettive dimore. Appuntamento quindi a fra un anno per la prossima grande avventura :-)

## In partenza per il Campo Cantonale 2013



A maggio l'assemblea dei delegati di Scoutismo Ticino ha approvato la proposta della Direzione Cantonale di organizzare un Campo Cantonale per il 2013.

Durante l'estate appena trascorsa si è creata la Direzione del Campo e i primi lavori sono cominciati. Il 2013 è ancora lontano ma delle prime informazioni sono già disponibili e potrete sicuramente rimanere aggiornati leggendo Sarasani, la rivista ufficiale di Scoutismo Ticino. Se avete qualche domanda non esitate a contattarci ([info@scoutbellinzona.ch](mailto:info@scoutbellinzona.ch)).

### ***Prenotate subito i CD con le foto dei campi!***

1 CD: 7.- (Lupetti o Esploratori),

2 CD: 10.- (Lupetti + Esploratori)

Ordinazioni entro sabato 3 dicembre 2011 a: [cd@scoutbellinzona.ch](mailto:cd@scoutbellinzona.ch).

La distribuzione avverrà al Natale Scout. Attenzione: senza riservazione ogni CD costa 10.- Fr.



# Organigramma SCOUT Bellinzona 2011-2012

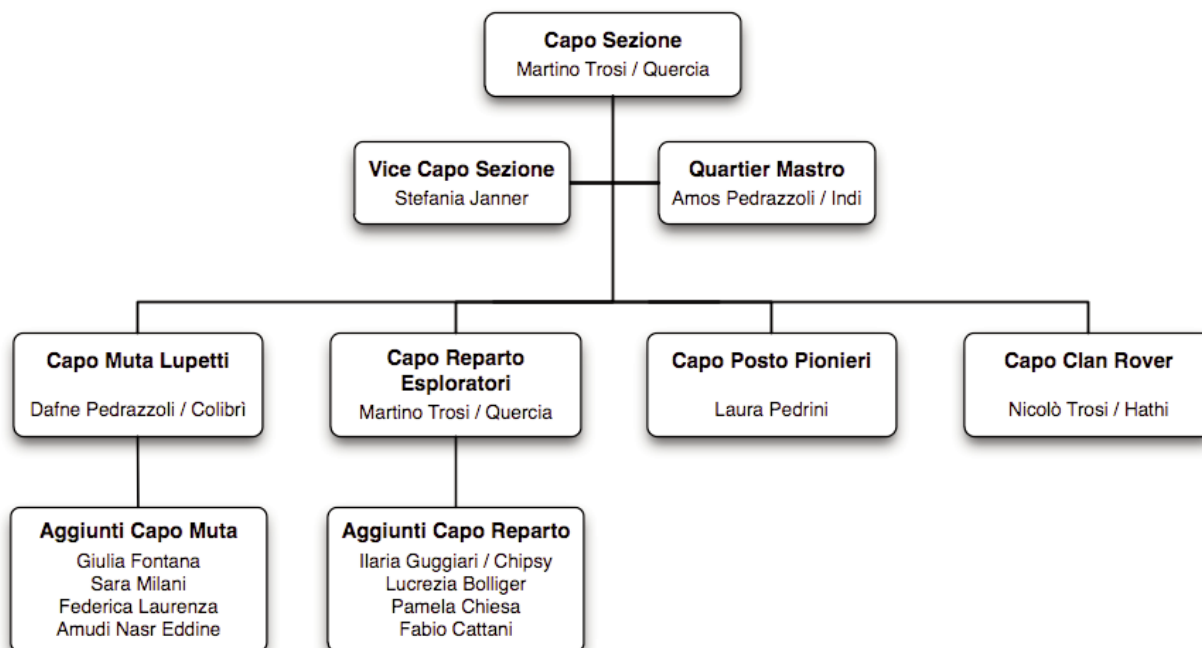

## Calendario sezionale

17 settembre '11	Inizio attività	5 aprile '12	Vacanze di Pasqua
15 ottobre '11	Staffetta Sertà (esplo)	10-13 aprile '12	Corsi Pasquali (esplo)
29 ottobre '11	Vacanze autunnali	14 aprile '12	Vacanze di Pasqua
5 novembre '11	Vacanze autunnali	21-22 aprile '12	Convegno cantonale
18 dicembre '11	Natale Scout	2-3 giugno '12	Uscita sezionale
21 gennaio '12	Ripresa attività	9 giugno '12	Chiusura anno scout
18 febbraio '12	Vacanze di carnevale	15-28 luglio '12	Campo Estivo
25 febbraio '12	Vacanze di carnevale		(date dei campi da confermare)

## Contatti

Sezione Scout Bellinzona, cp 1055, 6502 Bellinzona, CCP 65-2140-0,  
info@scoutbellinzona.ch, <http://www.scoutbellinzona.ch>

Capo Sezione: Martino Troisi / Quercia, via Gesero 8, 6500 Bellinzona  
csz@scoutbellinzona.ch, 091 826 38 35

Vice Capo Sezione: Stefania Janner, Via G. Motta, 6500 Bellinzona  
vcsz@scoutbellinzona.ch, 079 351 87 38

Capo Muta Lupetti: Dafne Pedrazzoli / Colibrì, Via Scalascia, 6500 Bellinzona  
cm@scoutbellinzona.ch, 076 430 46 26

Capo Reparto Esploratori: Martino Troisi / Quercia, Via Gesero 8, 6500 Bellinzona  
csz@scoutbellinzona.ch, 091 826 38 35

Capo Posto Pionieri: Laura Pedrini, via Vallone 29A, 6500 Bellinzona  
cpp@scoutbellinzona.ch, 078 836 25 76

Capo Clan Rover: Nicolò Troisi / Hathi, via Gesero 8, 6500 Bellinzona  
cclr@scoutbellinzona.ch 091 826 38 35

Quartier Mastro: Amos Pedrazzoli / Indi, Via Scalascia, 6500 Bellinzona  
qm@scoutbellinzona.ch, 076 507 04 80